

Managementul cazurilor de violență ușoară între antepreșcolari/preșcolari/ elevi, săvârșită în mediul școlar

Află mai multe informații pe edu.ro/anti-violenta

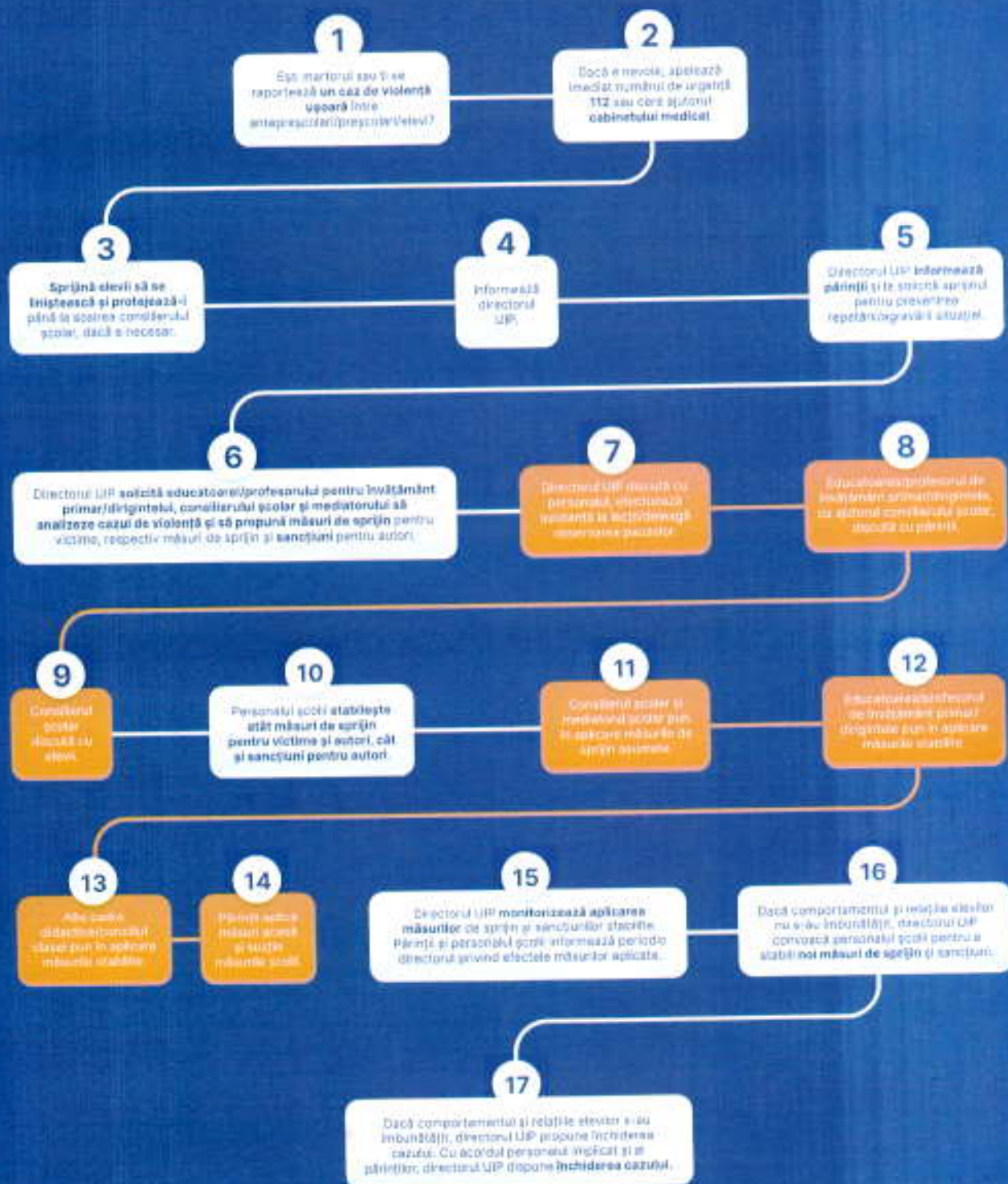

În paralel cu managementul cazului, personalul școlii completează Fișa de management a cazurilor de violență și o transmite spre înregistrare Comisiei pentru prevenirea și eliminarea violenței.

Managementul cazurilor de violență gravă între preșcolari/elevi petrecute în mediul școlar



Află mai multe informații pe edu.ro/anti-violenta

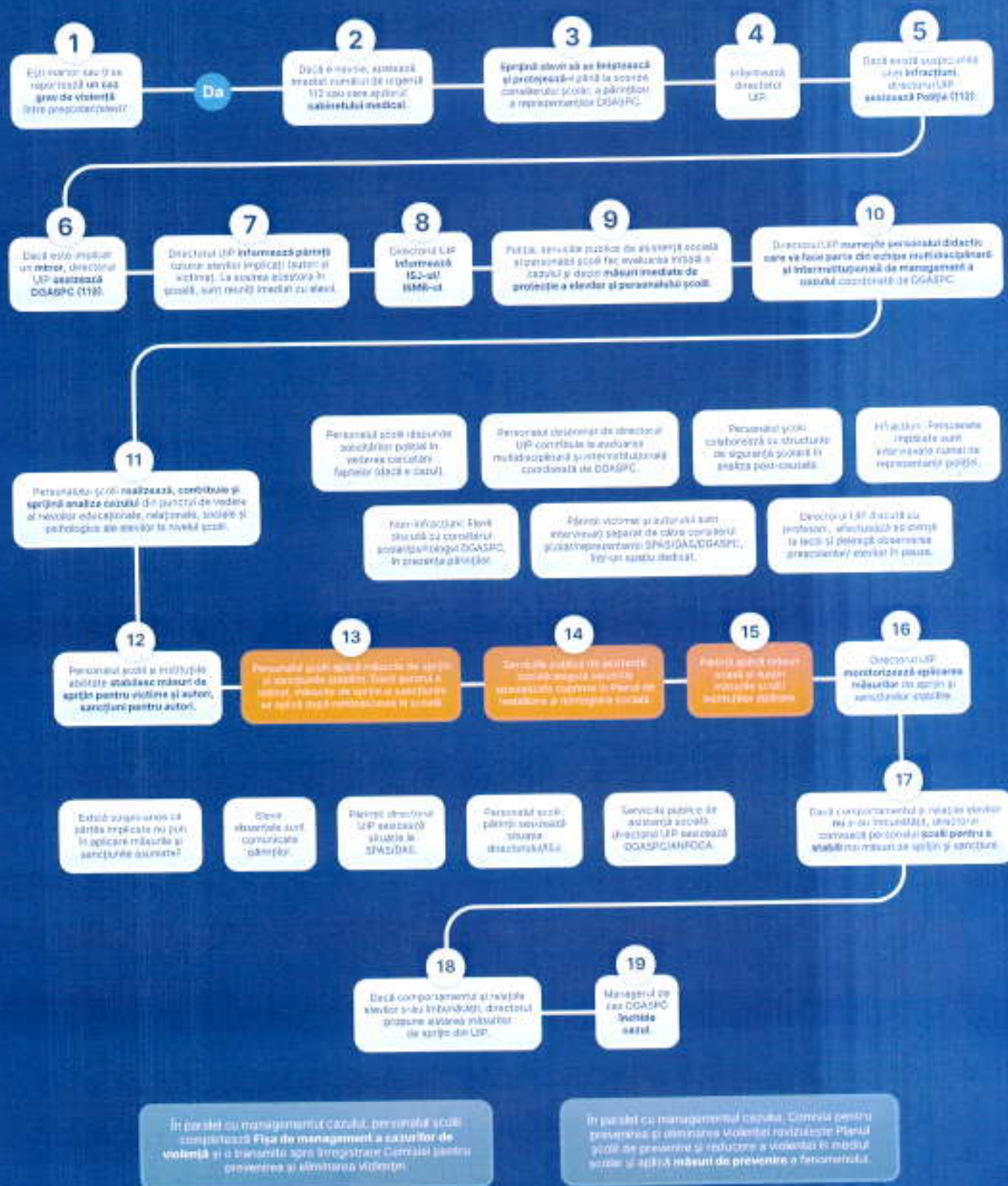

Managementul cazurilor de violență a personalului UIP asupra antepreșcolărilor/ preșcolărilor/elevilor



Află mai multe informații pe edu.ro/anti-violenta

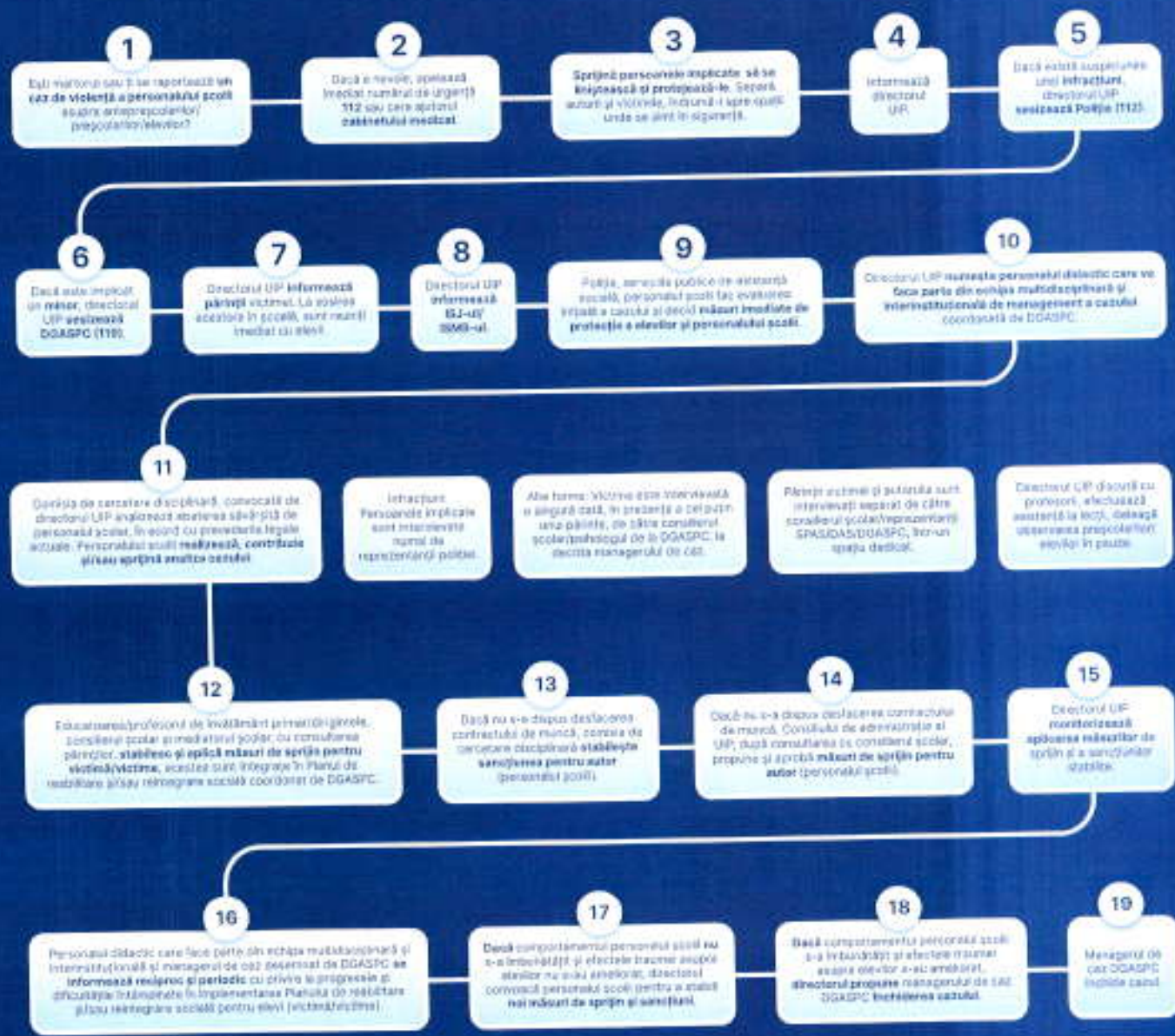

În paralel cu managementul cazului, personalul școlii completează **Fișa de management a cazurilor de violență** și o transmite apoi înregistrare Comisiei pentru prevenirea și eliminarea violenței.

În paralel cu managementul cazului, Comisia pentru prevenirea și eliminarea violenței realizează Planul școlii de prevenirea și reducerea a violenței în mediul școlii și aplică măsuri de prevenirea și eliminarea violenței.

Managementul cazurilor de violență gravă a elevilor asupra personalului școlii



Află mai multe informații pe
edu.ro/anti-violenta

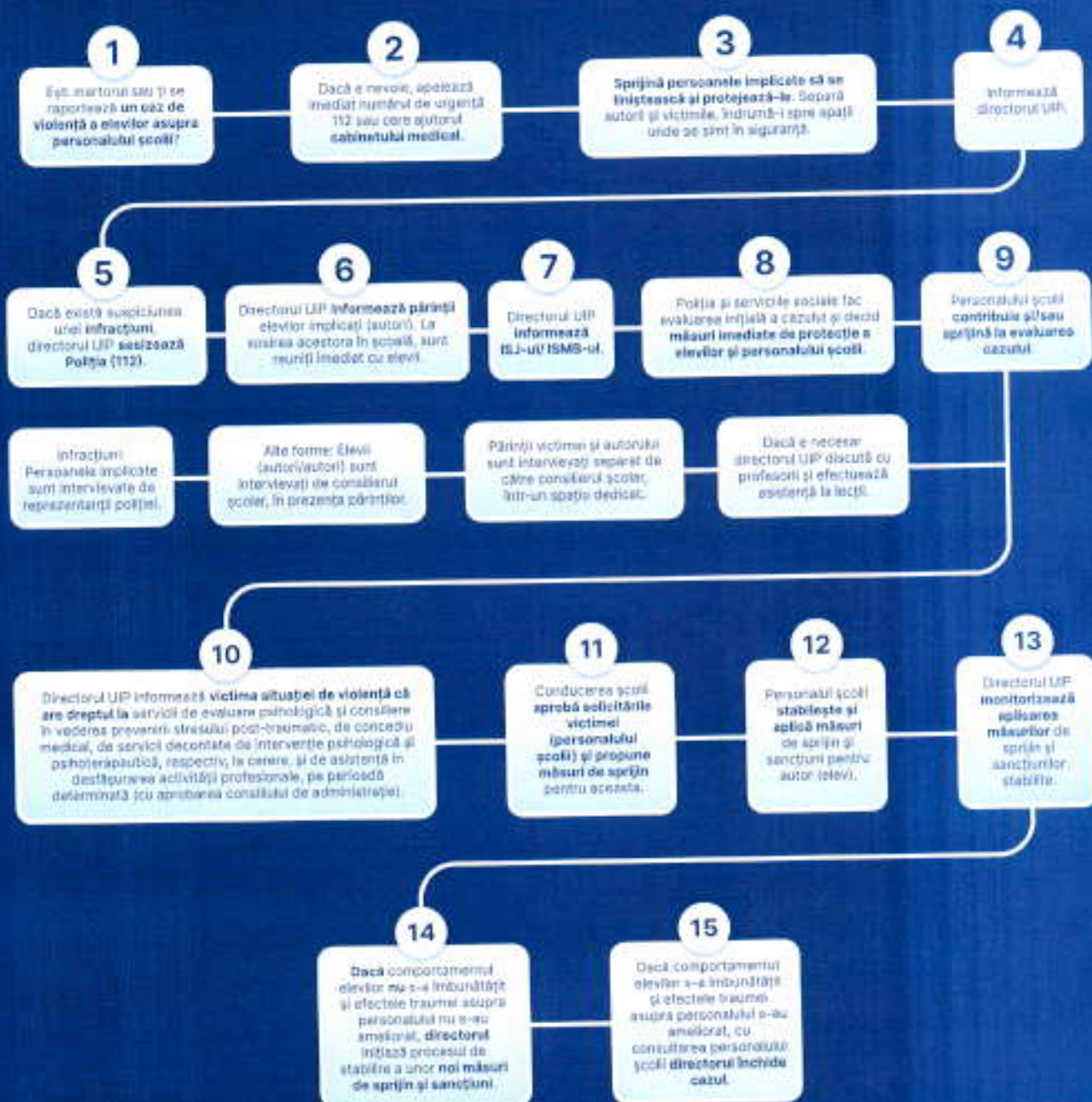

În paralel cu managementul cazului, personalul școlii completează Fișa de management a cazurilor de violență și o transmite spre înregistrare Comisiei pentru prevenirea și eliminarea violenței.

În paralel cu managementul cazului, Comisia pentru prevenirea și eliminarea violenței analizează fișa școlii de prevenire și reducere a violenței în mediul școlar și aplică măsuri de prevenire a fenomenului.

Intervenția în caz de suspiciune de violență asupra copilului în afara mediului școlar

Află mai multe informații pe
edu.ro/anti-violenta

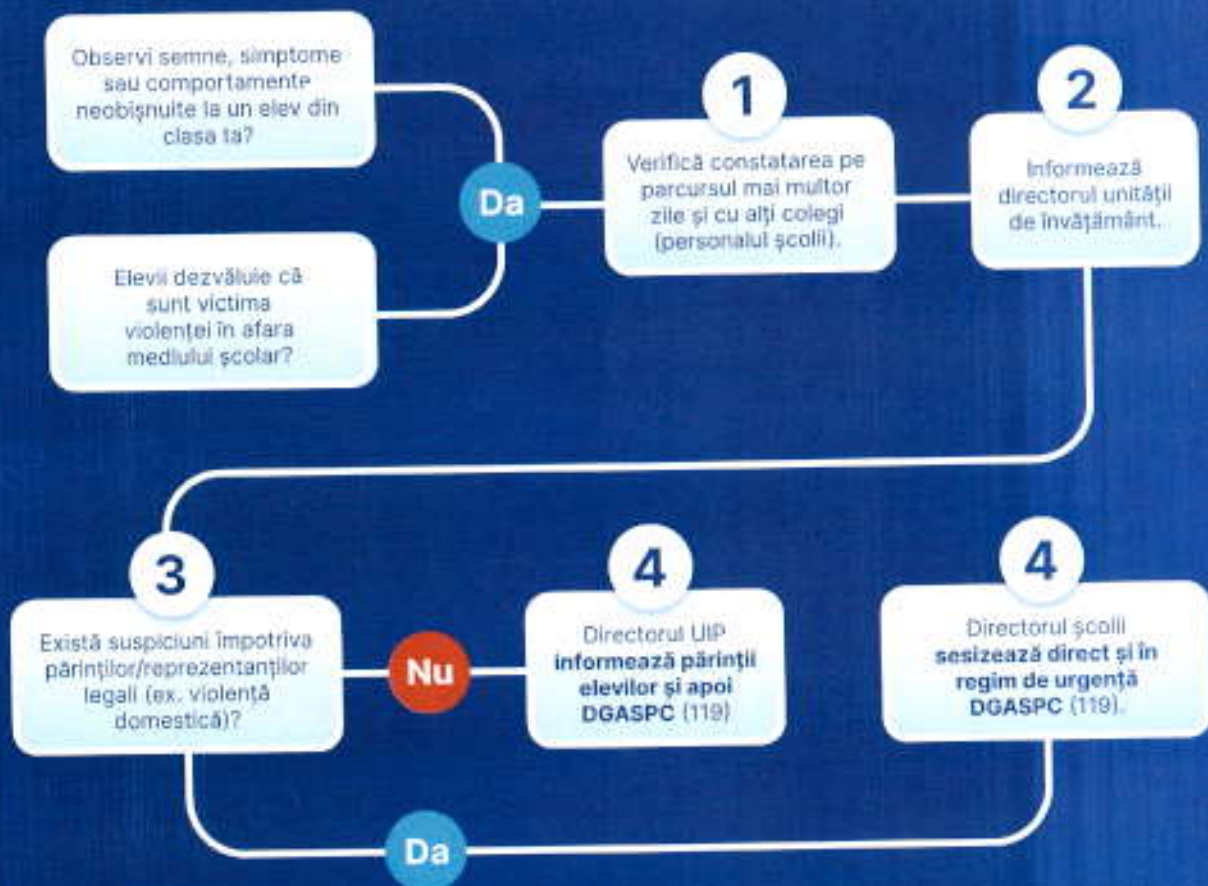

Dacă există suspiciunea unei infracțiuni, directorul UIP sesizează Poliția (112).

Dacă suspectează trafic de persoane, directorul școlii sesizează ANTP (0 800 800 678).

Personalul școlii colaborează cu structurile poliției și cu specialiștii în protecția copilului în evaluarea inițială a suspiciunii de violență asupra copilului.

Directorul UIP are obligația de a se informa de la managerul de caz desemnat de DGASPC cu privire la evoluția cazului.

Intervenția în cazurile de suspiciune de consum de substanțe în rândul elevilor



Află mai multe informații pe edu.ro/anti-violenta

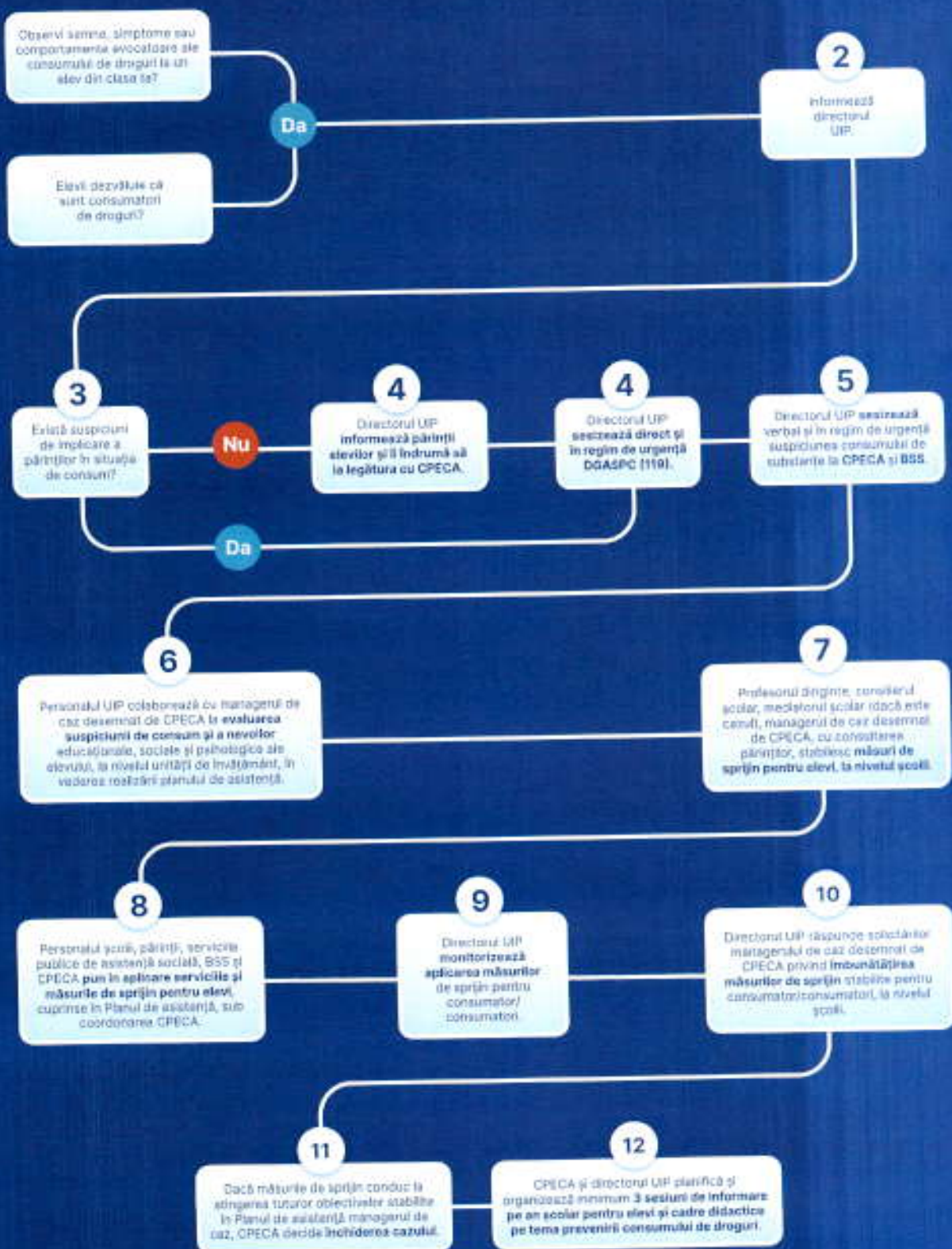

ANEXA NR. 4: FIȘA DE MANAGEMENT AL CAZURILOR DE VIOLENȚĂ ÎN ȘCOALĂ

A. Date generale

Informațiile de la prezenta literă se completează în termen de 5 de zile de la săvârșirea faptelor.

Unitatea de învățământ:	Cod SIRUES
Localitate	
Județ	
Mediu de rezidență	1. Rural; 2. Urban
Localizare	1. Centru; 2. Periferie
Tip unitate	1. Creșă 2. Grădiniță; 3. Școala gimnazială; 4. Școală profesională 5. Liceu.
Coordonate școală	Tel/fax, e-mail, adresă
Reprezentant legal școală (nume și prenume)	
Președinte Comisia pentru prevenirea și eliminarea violenței, a faptelor de corupție și discriminării în mediul școlar și promovarea interculturalității (nume și prenume)	
Numele persoanei care a completat fișa	

B. Date generale privind cazul înregistrat

Informațiile de la prezenta literă se completează în termen de 5 de zile de la săvârșirea faptelor, de către persoana desemnată în echipa multidisciplinară/educator/profesor pentru învățământ primar/profesor diriginte, cu asistență din partea consilierului școlar.

Data/Perioada comiterii faptelor	
Statutul persoanei/persoanelor care au sesizat incidentul (bifați una sau mai multe opțiuni)	<input type="checkbox"/> Profesor; <input type="checkbox"/> Educator; <input type="checkbox"/> Învățător; <input type="checkbox"/> Diriginte; <input type="checkbox"/> Elev; <input type="checkbox"/> Părinte; <input type="checkbox"/> Alte persoane. Cine:.....
Tipul faptei/faptelor (bifați una sau mai multe opțiuni)	<input type="checkbox"/> violență (cazuri ușoare și grave) între antepreșcolari/preșcolari/elevi, săvârșite în mediul școlar; <input type="checkbox"/> violență asupra antepreșcolariilor/preșcolariilor/elevilor, săvârșite de membri ai personalului unității de învățământ, în mediul școlar;

	<input type="checkbox"/> violență asupra personalului unității de învățământ, săvârșită de elevi, în mediul școlar; <input type="checkbox"/> suspiciune de violență asupra copilului, comisă în afara mediului școlar. <input type="checkbox"/> Altă situație (care)
Forma specifică de violență (ex. bullying)	
În ce context a avut loc fapta/faptele (bifați una sau mai multe opțiuni)	<input type="checkbox"/> în timpul orelor de curs; <input type="checkbox"/> în timpul orelor de instruire practică; <input type="checkbox"/> în timpul activităților extrașcolare; <input type="checkbox"/> în pauză; <input type="checkbox"/> în afara mediului școlar <input type="checkbox"/> alt moment (are).....
Unde a avut loc fapta/faptele (bifați una sau mai multe opțiuni)	<input type="checkbox"/> în sala de clasă; <input type="checkbox"/> în alte spații școlare (holul UIP, grup sanitar); <input type="checkbox"/> în curtea UIP; <input type="checkbox"/> în mediul online; <input type="checkbox"/> în afara perimetrului școlii; <input type="checkbox"/> în afara mediului școlar; <input type="checkbox"/> alt loc (care)
Frecvența faptei:	
Număr persoane implicate:	
Descrierea pe scurt a faptei/faptelor:	
Consecințele faptei/ faptelor:	
Alte observații:	

C. Date despre autor/autori

Informațiile de la prezenta literă se completează în termen de 5 de zile de la săvârșirea faptelor.

Număr autori	
--------------	--

Dacă actul de violență a fost comis de mai mulți autori, informațiile de la punctul C se completează pentru fiecare autor, separat.

Sex	<input type="checkbox"/> M <input type="checkbox"/> F
Statut	<input type="checkbox"/> Preșcolar/Elev al UIP; <input type="checkbox"/> Cadru didactic; <input type="checkbox"/> Personal didactic auxiliar; <input type="checkbox"/> Personal nedidactic; <input type="checkbox"/> Părinte; <input type="checkbox"/> Persoană din afara UIP; <input type="checkbox"/> Autor necunoscut.
Clasa (dacă este cazul)	
Nume și prenume educator/profesor pentru învățământ primar/diriginte (dacă este cazul)	
Vârsta în ani împliniți	

Antecedente acte de violență, în ultimii doi ani școlari	<input type="checkbox"/> Da, forme ușoare; (număr de cazuri) <input type="checkbox"/> Da, forme grave; (număr de cazuri) <input type="checkbox"/> Nu.
Alte observații:	

D. Date despre victimă/victime

Informațiile de la prezenta literă se completează în termen de 5 de zile de la săvârșirea faptelor.

Număr victime	<input type="checkbox"/> <input type="checkbox"/> Nu este cazul.
---------------	---

Dacă actul de violență a fost comis asupra mai multor victime, informațiile de la punctul D, se completează pentru fiecare victimă, separat.

Sex	<input type="checkbox"/> M <input type="checkbox"/> F
Statut	<input type="checkbox"/> Antepreșcolar al UIP; <input type="checkbox"/> Preșcolar/Elev al UIP; <input type="checkbox"/> Cadru didactic; <input type="checkbox"/> Personal didactic auxiliar; <input type="checkbox"/> Personal nedidactic.
Clasa (dacă este cazul)	
Nume și prenume educator/ profesor pentru învățământ primar/ diriginte (dacă este cazul)	
Vârstă în ani împliniți	
Alte observații:	

E. Date privind colaborarea cu autoritățile competente

Informațiile de la prezenta literă se completează în termen de 5 de zile de la săvârșirea faptelor.

Personalul de conducere a sesizat alte autorități?	<input type="checkbox"/> Da <input type="checkbox"/> Nu
Dacă da, care?	<input type="checkbox"/> 112/UPU <input type="checkbox"/> Dispeceratul poliției/SSS/BSS <input type="checkbox"/> SPAS/DAS <input type="checkbox"/> 119/DGASPC <input type="checkbox"/> CPECA <input type="checkbox"/> CR-ANITP <input type="checkbox"/> Alta (altele):
Măsurile luate de instituțiile abilitate (dacă este cazul)	
Numele cadrului didactic desemnat în echipa multidisciplinară și interinstituțională coordonată de DGASPC (dacă este cazul)	

Numele și datele de contact ale managerului de caz desemnat de DGASPC (dacă este cazul)	
Numele și datele de contact ale managerului de caz desemnat de CPECA (dacă este cazul)	
Numele și datele de contact ale lucrătorului de poliție (dacă este cazul)	
A fost depusă o plângere la poliție/parchet?	<input type="checkbox"/> Da <input type="checkbox"/> Nu
Dacă da, de către cine?	<input type="checkbox"/> Elev; <input type="checkbox"/> Părinte; <input type="checkbox"/> Cadru didactic; <input type="checkbox"/> Alte persoane din școală; <input type="checkbox"/> Alte instituții.
Alte observații:	

F. Analiza cazului (se completează de persoana desemnată în echipa multidisciplinară/educatori/profesor pentru învățământ primar/profesor diriginte, cu asistență din partea consilierului școlar)
 Informațiile de la prezenta literă se completează în termen de 30 de zile de la sesizarea faptelor.

Cauzele faptei/faptelor	
Efectele faptei/faptelor asupra victimei/victimelor	
Efectele faptei/faptelor asupra autorului/autorilor	
Efectele faptei/faptelor asupra climatului UIP	
Nevoile educaționale, relaționale, sociale și psihologice ale victimei/victimelor, la nivelul UIP	
Nevoile educaționale, relaționale, sociale și psihologice ale autorului/autorilor, la nivelul UIP	
Alte informații relevante, de la autoritățile competente (DGASPC, poliție etc.)	
Factorii școlari care au favorizat actul de violență (se completează de CPEV)	

G. Măsuri de sprijin și sancțiuni stabilite la nivelul UIP (se completează de persoana desemnată în echipa multidisciplinară/educatori/profesor pentru învățământ primar/profesor diriginte, cu asistență din partea consilierului școlar)

Informațiile de la prezenta literă se completează în termen de 30 de zile de la sesizarea faptelor pentru fiecare autor/victimă și se reactualizează în funcție de progresul și rezultatele deciziilor inițiale. În cazul formelor grave de violență care implică copii, aceste măsuri de sprijin și sancțiuni sunt comunicate DGASPC și sunt incluse în Planul de reabilitare și/sau reintegrare socială.

Data deciziilor	Măsură de sprijin/sancțiuni	Responsabil	Perioadă, durată	Rezultate înregistrate după primele 3 luni	Rezultate înregistrate după primele 6 luni (pentru cazurile grave de violență)

H. Activități de prevenire și reducere a fenomenului violenței în școală (se completează de CPEV)

Informațiile de la prezenta literă se completează în termen de 30 de zile de la sesizarea faptelor.

Data deciziei	Măsură de prevenire și reducere	Responsabil	Perioadă, durată	Rezultate înregistrate după primele 3 luni	Rezultate înregistrate după primele 6 luni

I. Închiderea cazului (se completează de persoana desemnată în echipa multidisciplinară/educatori/profesor pentru învățământ primar/profesor diriginte, cu asistență din partea consilierului școlar)

Nume și prenume director UIP:	
Nume și prenume președinte CPEV:	
Data încheierii planului	
Rezultatele/progresele înregistrate în ceea ce privește comportamentul persoanelor implicate (victime/autori), relația dintre elevi, relația dintre elevi și personalul școlii (se completează de persoana desemnată în echipa multidisciplinară/educator/profesor pentru învățământ primar/profesor diriginte, cu asistență din partea consilierului școlar)	
Modalitatea de evaluare a rezultatelor/progresului	
Încheierea cazului s-a făcut cu acordul*:	<input type="checkbox"/> Preșcolarului/Elevului <input type="checkbox"/> Părinților/Reprezentanților legali; <input type="checkbox"/> Cadrelor didactice implicate; <input type="checkbox"/> Consilierului școlar; <input type="checkbox"/> Managerului de caz DGASPC.
* Dacă nu se există acordul celor implicați, vor fi notate obiecții/motivație în fișă.	
Încheierea cazului s-a făcut la decizia:	<input type="checkbox"/> Director UIP <input type="checkbox"/> Manager de caz DGASPC

NOTĂ:

1. La cel mult 3 luni de la stabilirea planului de măsuri, se va consemna evoluția cazului și eventualele măsuri suplimentare.

2. Închiderea cazului se va consemna în finalul fișei. În cazul în care au fost implicate și alte instituții, se vor atașa rapoartele acestora.
3. La cerere, fișa de management este transmisă reprezentanților ISJ/ISMB, DGASPC.
4. Prin intermediul acestei fișe poate fi sesizată inclusiv suspiciunea de consum de substanțe psihoactive în rândul elevilor.
5. La litera D, varianta „nu este cazul” se va completa doar în cazul săvârșirii de infracțiuni.